تالاب چیست ؟

✓ هر نوع تالابی از شمار زیادی اجزاء فیزیکی ، بیولوژیکی و یا شیمیایی تشکیل شده است و آب و خاک و مواد غذایی معرف این اجزا هستند

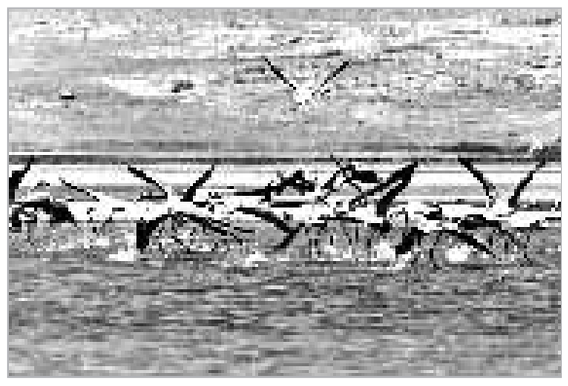

اصطلاح تالاب برای مردم مختلف معانی دارد . در حقیقت نزدیک به ۵۰ تعریف از تالاب امروزه مورد استفاده قرار می گیرد . تعریف کنوانسیون رامسر کاملترین تعریف تالاب می باشد .

این تعریف بدلیل مزیتهایی که دارد در همه کشورهای جهان مورد پذیرش قرار گرفته است که عبارتند از : «مناطق مردابی ، آبگیر، تور بزار (پیت زار) آبی بصورت طبیعی ، مصنوعی ، دائم یا موقت با آب ساکن ، جاری شیرین ، لب شور یا شور مشتمل بر آن دسته از آبهای دریایی که عمق آب درکشند پایین از ۱۰متر تجاوز نکند.این تعریف کفه های صخره ای ، بستر علفی دریایی و مناطق ساحلی ، کفه های گلی ، مانگروها،مصبها، رودخانه ها ، آبهای شیرین ، باتلاقهای جنگلی و شجره دریاچه ها ، مردابها و دریاچه های شور را در بر می گیرد .

اهمیت و نقش تالابها :

هرنوع تالابی ازشمار زیادی اجزاء فیزیکی، بیولوژیکی و یا شیمیایی تشکیل شده است و آب و خاک و مواد غذایی معرف این اجزا هستند که در پیوند با یکدیگر در یک سیستم یکپارچه تالاب را بوجود می آورند. فواید و کارکردهای تالابها عبارتند از :

- تغذیه و تخلیه آبهای زیر زمینی
- تنظیم جریان آب
- جلوگیری از نفوذ آب شور
- حفاظت در برابر نیروهای طبیعی
- نگهداری رسوبات - نگهداری مواد غذایی
- صدور بیوماس
- پاک سازی مواد سمی

منبع فرآورده طبیعی و ... .

معیار های یک تالاب بین المللی

۱- منحصر بفرد بودن تالاب
۲- وجود درختان Avecinia marina (حرا)
۳- وجود بیش از ۲۰۰۰ پرنده که از نظر اکولوژی به آب وابسته هستند
٤- وجود حداقل دو گونه پرنده نادر و کمیاب (پلیکان پا خاکستری و گیلان شاه خالدار)
۵- وجود آبزیان خلیج فارس در خورها
٦- نقش اقتصادی خورها در منطقه

در سواحل خلیج فارس ۵ منطقه تالابی به عنوان تالابهای مهم بین المللی در کنوانسیون رامسر تحت عنوان Ramsar Sites وجود دارد که عبارتند از مجموعه تالاب (شادگان ، خور موسی و خور العمید) مجموعه و صبهای رودخانه های شور شیرین - میناب (خور کلاهی و تیاب)منطقه حفاظت شده جنگلهای حرا تحت عنوان خور خوران ومصبهای رودخانه‌های گزو حرا درمجموع چهار تالاب بین المللی در استان هرمزگان وجود دارد .

رودخانه های شور - شیرین میناب

این تالاب درواقع همان خور کلاهی و تیاب می باشد که در ۳۰ کیلومتری شهر میناب به طرف خلیج فارس به سمت جنوب در تنگه هرمز قرار دارد .

مساحت این تالاب ۲۰/۰۰۰ هکتار و ارتفاع آن از سطح دریا بین صفر تا ۲ متر می باشد . این تالاب به عنوان تالاب مهم بین المللی در کنوانسیون رامسر به ثبت رسیده است .

تالاب بین المللی خور خوران

این تالاب در ابتدای تنگه هرمز قرار گرفته است . اهمیت این منطقه برای ارزشهای زیست شناختی و حفاظتی بدلیل وجود جوامع مانگرو و دو گونه حرا و چندل می باشد که این مناطق را از دیگر جوامع گیاهی متمایز می کند .

تالاب شیدور

جزیره شیدور با مساحت ۱٦۸ هکتار در فاصله ۹۲ بندرلنگه و جنب جزیره لاوان قرار دارد . جزیره شیدور زیستگاه و محل تخمگذاری پرستوهای دریایی ، لاک پشت دریایی واگرت ساحلی می باشند ، از اهمیت قابل توجهی در حفظ و تولید مثل این جانوران برخوردار است . این جزیره غیر مسکونی ، بدون پوشش گیاهی درختچه ای و ارتفاع شاخص در آن دیده نمی شود .

تقریبا سطح یکنواختی دارد و از پوشش گیاهی خوبی برخوردار است . در قسمت شرق جزیره تا اواسط آن پوشش گیاهی کمتری به چشم می خورد .

خصوصا در نوک شرقی که عاری از پوشش است و فقط از شنهای ساحلی پوشیده شده ولی قسمت غربی تراکم زیاد و نوع گونه گیاهی نیز عوض شده و حالت خشبی و محکم تری دارد و در برخی از نقاط حتی مانع از حرکت انسان می گردد . این تغییرات پوشش گیاهی کاملاً محسوس و واضح است بطوریکه از هر جزیره بصورت یک خط مستقیم می توان در امتداد این تغییر پوشش حرکت نمود . از خزندگان این منطقه می توان مارجعفری را نام برد .

تالاب مصب رود گز و رود کرنی

مساحت این تالاب ۱۸۵۰۰ هکتار می باشد و از گونه های مهم گیاهی می توان حرا و گز را نام برد و از پوشش جانوری آن می توان به گونه های متعدد از خانواده حواصیل ، کفچه نوک ، پلیکان ،سلیم خرچنگ خوار ، آبچلیک ، گیلانشاه ،اگرت بزرگ و ... اشاره نمود .

شاه میگو (لابستر)

✓ همچنین مرجان ها و جلبک های دریایی که خود شدیدا به تور پیچیده می شوند از دیگر آفتهای این روش هستند که مدت زیادی از وقت صیادان برای توجه پاکسازی تور و ترمیم آن صرف می شود

شاه میگوها جزء رده سخت پوستان (Crustacea) هستند و شاه میگوهای خاردار (Spiny Lobsters) هفت جنس و حدود ٤۹ گونه مختلف را شامل می شوند که حداقل از این تعداد ۱۵ گونه که همگی وابسته به خانواده پالینوریده (Palinuridae)هستند به لحاظ اقتصادی دارای ارزش می باشند و براساس یک تقسیم بندی ساده و قابل تشخیص ، می توان شاه میگوهای موجود در سواحل دریای عمان را به شرح ذیل عنوان نمود .

سواحل استان صخره ای در طول حدود ۳۰۰کیلومتر نوار ساحلی ، پناهگاه و زیستگاهی بسیار مناسب جهت زیست شاه میگو به وجود آورده است .

۱ - گونه هوماروس (homarus Panulirus) در تمام سواحل استان سیستان و بلوچستان مشاهده می شود. این گونه ، تحمل زیادی نسبت به محیط های پرموج متلاطم ، گل آلوده ، دارای شن معلق و شوری کم دارد .

زیستگاه آن نواحی شکستن موج در ناحیه ساحلی (Surfzone)است . تحمل بسیار این گونه و سازگار بودن آن با شرایط محیطی سبب گسترش وسیع آن شده و گونه غالب منطقه را تشکیل می دهد و از محیطی با تیرگی بسیار آب نظیر پسابندر تا نواحی تقریبا شفاف نظیر جنوب کنارک مشاهده می شود .

۲- گونه ورسیکالر (versicoler Panulirus) در نواحی با تشکیلات مرجانی یا دارای مرجان زنده دیده می شود . این گونه با کاسته شدن از شرایط مطلوب زیستگاهی به واسطه افزایش تیرگی آب با محیط های نیمه گل آلود سازش یافته است .

ویژگی زیستگاهی این گونه آبهای کم تلاطم ولی دارای جریان جزر و مدی زیاد است .

۳ - گونه پلی فاگوس(polyphagus Panulirus)

در بسترهای گلی زندگی می کند . محدود به نواحی نزدیک رودخانه (پسابندر ، بریس و کنارک) با تیرگی بسیار آب همراه می باشد . منشا گل آن در فصول بارندگی از رسوبات خشکی و در جریانات مونسون می باشد . این گونه در طی روز جهت مخفی شدن به صخره ها یا بسترهای شنی - سنگی نزدیک زیستگاه پناه می برد .

از نظر پراکندگی شاه میگو در ایران می توان گفت به طور عمده زیستگاه غالب آن از شرق به غرب سواحل استان سیستان و بلوچستان به ترتیب در صخره های جنوب گواتر، پسابندر، بریس، لیپار، رمین ، چابهار، تیس ، کنارک ، خلیج پزم ، دماغه راشدی ، گوردیم ، تنگ ، گالک و کلات می باشد .

شاه میگوها در اعماق تا ۱۰ متری به سر می برند ولی تا عمق ۲۰ متری نیز مشاهده شده است . مطابق بررسی های انجام یافته شاه میگو یک مهاجرت محدود سالانه در طی سال دارند به طوری که شاه میگوهای نابالغ در صخره های ساحلی کم عمق و پس از بلوغ به طرف صخره های عمیق تر مهاجرت می کنند . سپس مجددا جهت جفت گیری به طرف صخره های کم عمق بازمی گردند . با نگاهی اجمالی به وضعیت صید شاه میگو در گذشته به سادگی می توان دریافت که صید این آبزی تا سال ٦۸ در ایران از اهمیت ویژه ای برخوردار نبوده است و میزان تحویل دهی آن به شیلات بسیار ناچیز بوده است . دلیل این امر علاوه بر عدم شناخت صیادان از ارزش بالای این آبزی و همچنین نداشتن برنامه مدونی در جمع آوری آن از جانب شیلات عمدتا به واسطه مشکلات فراوانی بود که در زمینه

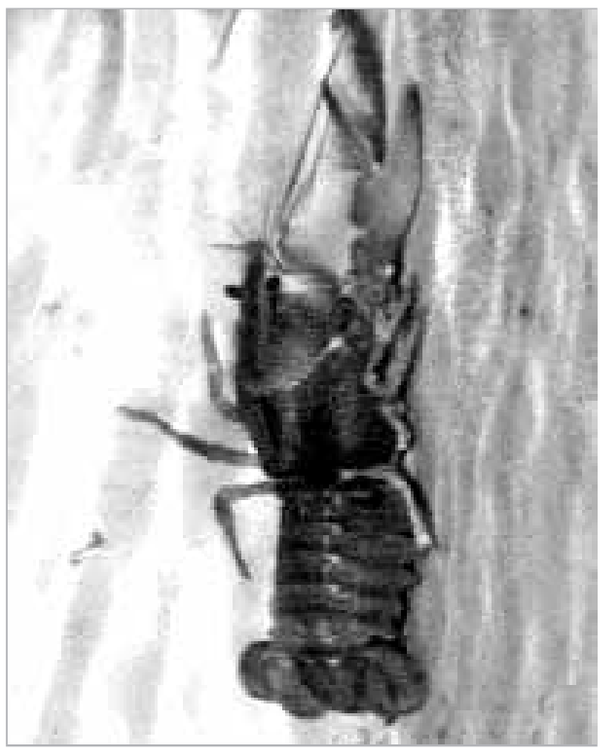

صید آن موجود است به طوری که صید آبزی تا تاریخ یاد شده ، صید ضمنی (By Catch) بوده و توسط تورهای گوشگیر صورت می گرفته است .

اما از سال ٦۸ ، شیلات ایران نسبت به جمع آوری شاه میگو اهمیت ویژه ای قائل شد که در این راستا با اجرای سیاست های تشویقی و اختصاصی جوایزی برای صیادان شاه میگو در نظر گرفت تا تعدادی از صیادان به صید اختصاصی شاه میگو با همان روش گذشته یعنی با تورهای گوشگیر بپردازند و این امر موجبات افزایش صید شاه میگو و تحویل دهی آن به شیلات ایران را فراهم ساخت .

ولی اصولاً سیستم گذشته پاسخگوی اهداف دراز مدت شیلات نبوده و این روش نمی توانست صید را به اندازه ای که مورد نظر شیلات می باشد ارتقا دهد و مشکلات اساسی و فراوانی را به دنبال داشت که از جمله چون صید شاه میگو با تورهای گوشگیر می باست ضرورتا در مناطق صخره ای که زیستگاه شاه میگو است گسترده شود باعث گیر کردن تورها در داخل سنگها و صخرهای مرجانی شده و علاوه بر اتلاف وقت صیادان و سختی کار باعث از بین رفتن تور و بروز خسارت مالی برای صیادان می شد .

علاوه بر این مسئله بیرون آوردن شاه میگوها از لابلای تورها که به دلیل داشتن خارهای متعدد بر روی بدن ، شدیدا به تور پیچیده شده و موجب می گردید که شاه میگوها در هنگام بیرون آوردن از تور دچار صدمه شده و از نظر اقتصادی ارزش پائین تری داشته باشد و حتی در برخی مواقع صیادان مجبور بودند که برای بیرون آوردن شاه میگو از تور اقدام به بریدن ترو کنند .

همچنین مرجان ها و جلبک های دریایی که خود شدیدا به تور پیچیده می شوند از دیگر آفتهای این روش هستند که مدت زیادی از وقت صیادان برای توجه پاکسازی تور و ترمیم آن صرف می شود .

لذا در آن مقطع زمانی با توجه به مسائل و مشکلات ناشی از صید شاه میگو با تور گوشگیر به وجود آوردن تحولی در روش صید مذکور که علاوه بر راحتی کار ، موضوع افزایش راندمان را نیز در پی داشته باشد ، کاملا احساس می شد که براساس تحقیقات و بررسی های به عمل آمده روش صید با قفس پیشنهاد و تصویب شده و خوشختانه نتایج بسیار خوبی را نیز به دنبال داشت .

شاه میگو دارای ارزش صادراتی و ارزآوری فراوانی برای کشور می باشند و همواره مورد توجه دست اندرکاران تجارت آبزیان بوده است . ارزش صادراتی شاه میگو و نرخ آن در بازار جهانی به تناسب نوع عمل آوری و کیفیت ومحصول تعیین می شود . به طور کلی عمل آوری و صادرات شاه میگو به سه روش صورت می پذیرد :

الف) به صورت زنده : بیشتری مطلوبیت شاه میگو در بازار جهانی به صورت زنده می باشد که واجد ارزش بالای اقتصادی خواهد بود .

ب) به صورت کامل پخته : این روش عمل آوری بیشتر مقبول بازارهای ژاپن است .

ج) به صورت انجماد سریع تک تک دم شاه میگو: این روش عمل آوری بیشتر مقبول بازارهای آمریکا و اروپای غربی بوده و در ایران نیز بیشتر متداول است .

حیات سبز

زندگی شهری

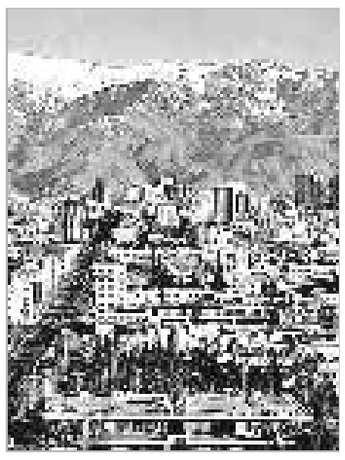

محیط زیست شامل محیط پیرامون ما است که در آن زندگی کرده و نفس می کشیم . زیبایی و تمیزی محیط زیست موجب طراوت و شادابی ساکنان هر منطقه و آلودگی آن موجب ناراحتی و دلمردگی را فراهم می نماید .

زندگی شهری علیرغم محاسن و مزایایی که دارد با معایب عمده ای از قبیل ترافیک ، آلودگی هوا و صوتی ، زباله و محیطهای صنعتی و آلوده مواجه است . در شهرهای بزرگ و صنعتی شاهد مهاجرت روز افزون مردم بوده چرا که در پی کسب کار و شغل افراد به محیط های درآمدزا و جهت رونق اقتصادی خانواده خود تلاش می کنند . در نتیجه این مهاجرت شاهد تبلیغات منفی و تاثیرگذاری آن هم خواهیم بود .

حاشیه نشینی و محلات فقیرنشین و پرجمعیت اولین تبعات مهاجرت بوده چرا که در مرکز شهر و نقاط قابل سکونت هزینه های زندگی اعم از کرایه رهن و اجاره منزل و مایحتاج روزانه بیشتر بوده که حقوق و درآمد پایین مهاجران کفاف تامین زندگی را ندارد که به ناچار به حاشیه نشینی روی می آورند که معضل و تهدید بزرگی برای شهرنشینان هم هستند .

در هر جامعه ای که قانون و انضباط جایگزین روابط عادی می شود می توان نظم و امنیت را در کوه و کنار آن دید و لذت برد . به همین خاطر زندگی شهری تابع مقرراتی است که می بایست آن را پذیرفت و رعایت کرد .مانند : عدم نگهداری از حیوانات اهلی (گاو ، گوسفند ، سگ) ، بازیافت زباله و گذاشتن زباله ها در کیسه های زباله ، احترام به حقوق دیگران ، نظافت محیط زندگی ، کوچه ، خیابان ، محله ، کوه ، دریا و مراکز تفریحی، استفاده صحیح از مبلمان شهری و فضای سبز و ... که هر کدام جای بحث بیشتری دارد .

در شماره های آینده سلسله مقالات حیات سبز به مباحث زیست محیطی و آلودگی های ناشی از آن می پردازد . برای رسیدن به حیات سبز همراهما باشید .

مشاور املاک اوز

خرید فروش رهن اجاره

آدرس : بلوار امام - نرسیده به فلکه یادبود - جنب ملکه آسمان ها

تلفن : ۲۲٤٦۹۲۹ جمشیدی - طاهرپور

مژده سالن آرایش و زیبایی مژده سبزپوش

تخفیف زمستانه با متد جدید

تجهیزات کامل عروس فقط ۲۰۰/۰۰۰ تومان

بندرعباس ، خ دانشگاه ، طبقه فوقانی املاک کاخ

تلفن : ٦٦۷٦٤٦۰

گریم و آرایش استثنایی عروس به سبک ●اروپایی ●خلیجی ●لبنانی ●ایرانی

سالن آرایش و زیبایی لیلا

جدیدترین شینیونهای مو، رنگهای ترکیبی (هایلایت، لولایت،موی لایت،دلایت، سان لایت، هاف لایت) مشهای بدون کلاه و فرهای فانک بدون بیگودی کوپهای پیتال، بریج و کلیه خدمات پوستی و انواع پاکسازی

بندرعباس: نایبند شمالی/ خیابان شهیدتابدار

تلفن: ۳۳٤۳٦۸٦ همراه: ۰۹۱۲۱۰۹۸۷٤۹

مشاور املاک میلاد گلشهر

خرید-فروش-رهن-اجاره

تلفن: ٦٦٦۱۱۳۲

تلفاکس: ٦٦٦٤۰٤۳

رسالت شمالی- پشت ساختمان آب و فاضلاب - روبروی خوابگاه کوثر

دعوت به همکاری

پارسی رایانه

سخت افزار ، نرم افزار ، شبکه

به یک خانم آشنا به کامپیوتر جهت فروش قطعات و لوازم کامپیوتر نیازمندیم

تلفن : ۲۲٤٤۲٤۱ و ۲۲٤۷٦۱۲

مشاور املاک هخامنش

خرید - فروش - رهن - اجاره

مدیر مشاور املاک از کارکنان بازنشسته و با تجربه بانک مسکن

آدرس : بندرعباس ، روبه روی پمپ بنزین بلال ، خ آتش نشانی ، جنب آشپزخانه سعادت

حمید روهینا

۰۹۱۷۳٦۹۳٦۵۹- ٦٦۸۳۹۵۹

کلینیک درمان و بازتوانی اعتیاد شفا

مسئول فنی : دکتر امید اسلامی

سم زدایی (متادون ، کلونیدین و ...) درمانه نگه دارنده (متادون ، نالتروکسون) ، مشاوره فردی و خانواده ، روان درمانی ، تنفر ازموادمخدر

آدرس : چهارراه مرادی - به سمت میدان قدس - طبقه دوم پاساژ اشکان- تلفن : ۲۲۲٦٦۱۱

مشاور املاک مهاجران

آدرس : روبه روی پمپ بنزین بلال - خ آتش نشانی جنب آشپزخانه سعادت

همراه : ۰۹۱۷۷٦۱٤٦٤٤ گلخنی- ۰۹۱۷۷٦۹۲۲۸۹ آهوزری

تلفن : ٦٦۸۰٤۱٤

شرکت طراوت سازان پارسیان

اجرای پروژه های ساختمانی

ترسیم نقشه و کروکی

پالیزان

همراه : ۰۹۱۷۷٦۷۷۲۲۸ تلفن : ٦٦۸۲۳۵۷

آدرس : حد فاصل چهار راه رسالت و نخل ناخدا . جنب مجتمع بعثت . مجتمع فجر گلشهر . طبقه دوم

خیاطی نسترن دوخت بندر

دوخت لباسهای مجلسی نامزدی ، عقد ، عروسی مانتو شلوار و لباسهای بچه گانه

آدرس : فلکه برق - جنب ایستگاه هدیش جنب آرایشگاه دختر بندری - خیاطی نسترن دوخت بندر

تلفن : ۲۲۳۱۳۳٦

سالن آرایش و زیبایی مانا

ارائه کلیه خدمات آرایشی و زیبایی با جدیدترین متد

۲۰ نوع درمان پوست با محصولات تالگو فرانسه کاشت ناخن - کاشت مژه و رنگ و فر مژه اکستیشن مو - اپیلاسیون با وسایل بهداشتی و یکبار مصرف

آدرس : خیابان امام خمینی - نرسیده به میدان یادبود کوچه پیروزی ۲٤ - طبقه سوم بانک ثامن الائمه

تلفن : ۲۲۳۱۰۵۰

قابل توجه حسینیه ها و هیات مذهبی و کانون های سراسر استان

برگزاری نمایشگاه های زنجیره ای از غدیر تا عاشورا

از عید سعید غدیر خم تا عاشورای حسینی

جهت اطلاعات بیشتر با شماره تلفن های ۲۲٤۰۱۳۰ و ۰۹۱۷۷٦۰٤۰۳۲ تماس حاصل فرمائید

عرضه وسایل تعزیه خوانی و عزاداری

مسئول نمایشگاه ها : هادی عرب

اطلاعیه

موسسه معتبر به خرید یک دستگاه ماشین پراید یا پژو مدل ۸٤ به بالا به صورت اقساط بدون پیش قسط با ضمانت مطمئن نیازمند است

علاقه مندان می توانند با شماره های ذیل تماس حاصل نمایند

همراه : ۰۹۱۷۷٦۸۰۳٤٦-دفتر: ۲۲۳۵٤۱٦

مصالح ساختمانی هدایتی

☑ عامل توزیع سیمان هرمزگان
☑ ارائه انواع مصالح ساختمانی به صورت مستقیم از تمامی کارخانه جات
☑ تولید مصالح اعم از گچ ، پودر سنگ ، آجر و غیره
☑ آدرس : سربالایی کمربندی - روبه روی مسجد امام علی(ع)

تلفاکس : ۳۳٤٤۳٦۱

همراه : ۰۹۱۷۳٦۱۱۳۹۸-۰۹۱۷۳٦۱۱۲۳۲

شرکت تعاونی هیوا دوخت بندر

دوخت انواع کاور مبل و روکش صندلی پذیرفته می شود

آدرس : سه راه آزادگان پاساژ ذکریا انتهای پاساژ ، نیم طبقه دوم تلفن : ۳۳٤۵۸۰۲

شهروند گرامی : با آموزش فرزندانمان فرهنگ استفاده بهینه از اتوبوس را در جامعه اشاعه دهیم

سازمان اتوبوسرانی بندرعباس و حومه